

# LAGEON

Bulletin Municipal 2024





# SOMMAIRE

LE MOT DU MAIRE .....	4
INFORMATIONS COMMUNALES .....	5
COLLECTES DES DÉCHETS MÉNAGERS .....	6
DÉCHÈTERIES .....	8
COMMISSIONS COMMUNALES ET SYNDICATS.....	9
RÉALISATIONS 2023 .....	10
PROJETS POUR 2024 .....	11
ARTISANS ET COMMERÇANTS .....	12
ETAT CIVIL 2023 .....	13
RÈGLEMENT DIVAGATION ANIMAUX DOMESTIQUES .....	14
FÊTE DU 14 JUILLET .....	15
RETRAITE DE SYLVIE .....	15
CÉRÉMONIE DU 1ER OCTOBRE .....	16
CÉRÉMONIE DU 11 NOVEMBRE .....	18
LA PAROISSE .....	20
ASSOCIATION COMMUNALE - L'EVEIL .....	20
L'ECOLE L'AJONC ET LE ROSEAU .....	21
SYNDICAT INTERCOMMUNAL À VOCATION UNIQUE (S.I.V.U.) .....	23
SERVICE À LA PERSONNE ET PETITE ENFANCE .....	25
VIE ASSOCIATIVE .....	29
COMMUNAUTÉ DE COMMUNES .....	32
INFOS UTILES .....	37
INFOS GÂTINE .....	39
PAGES JEUX .....	42
NUMÉROS UTILES .....	44

# LE MOT DU MAIRE

Mesdames, Messieurs,

Le Conseil Municipal et le personnel communal se joignent à moi pour vous souhaiter une bonne et heureuse année à chacun de vous ainsi qu'à vos proches.

L'an passé, nous avons :

- remplacé le mécanisme d'entraînement de la cloche de l'église.
- pourvu en éclairage LED la route de la Liberté pour des économies d'énergie. Il restera à brancher les horloges qui gèrent ce nouvel équipement.

D'autre part, la couverture du clocher de l'église sera renouvelée en début d'année.

Nous avons fêté le départ en retraite de Sylvie BIBARD en début d'année 2023 et Michel LAURENT, notre agent technique communal, partira à son tour au mois de mai 2024. Nous allons dès à présent nous mettre en quête de lui trouver un successeur.

J'ai pris contact avec les services de participation citoyenne afin d'endiguer les vols sur notre commune. Vous serez conviés à une réunion publique d'information qui se déroulera le 08 février 2024 à 19h45 à l'ancienne école, dans le but de développer un réseau de surveillance mutualisée.

Nous sommes aussi sensibles aux transports solidaires qui peuvent répondre à une demande de personnes dans le besoin, dans le but de réunir les conducteurs bénévoles et bénéficiaires, une rencontre sera organisée dans le début d'année.

2024 sera une année de recensement de la population. M. MOYNNERAUX Jacky sera chargé de cette mission, je vous demande de lui réserver votre meilleur accueil et participation.

Bonne lecture,

Jean-Yann MARTINEAU



# LA MAIRIE

## Horaires d'ouvertures

- Mardi : de 14h00 à 16h00
- Mercredi : de 10h00 à 12h00
- Jeudi : de 15h00 à 18h00
- Vendredi : de 14h00 à 16h00

## Contact

- ☎ 05 49 69 83 45
- ✉ [secretariat.lageon@orange.fr](mailto:secretariat.lageon@orange.fr)
- 📍 27 route de la Liberté  
79200 LAGEON



## LE CONSEIL MUNICIPAL

Jean-Yann MARTINEAU, Maire - 1, rue de la Pinsonnière  
Frédérique SALVEZ, 1er Adjoint - 7, rue des Muguets  
Michel DABIN, 2ème Adjoint - 3, rue des Bleuets

Carl GOUBAND - 6, La Roseraie  
Nathalie GUIGNARD - Le Petit Bois  
Patrick LANDET - 12, route de la Liberté  
Patrick MOINE - 5, rue des Sorbiers  
Michel MOUSSET - 9, rue des Bleuets  
Mélissa POUBLANC - Le Grand Bois  
Joël ROY - le Bas Mazière  
Yveline ROY - Le Mélier

## LOCATION STAND AIRE DE LOISIRS



### Pour les particuliers

Tarif commune :  
70€ la journée / 90€ le week-end

Tarif hors commune :  
110€ la journée / 130€ le week-end

### Pour les associations

Communales : Mise à disposition gratuite  
Extérieures à la commune : 90€ la journée

# COLLECTES DES DÉCHETS MÉNAGERS



**CALENDRIER DES COLLECTES 2024**  
Viennay / Lageon (T10)

-  Ordures ménagères
-  Emballages recyclables
-  Jours fériés

*Pensez à sortir vos bacs la veille du jour de ramassage.*

 **Le service déchets a déménagé !**



**Service déchets**  
86 Boulevard Edgar Quinet - 79200 Parthenay  
Tél. 05 49 94 92 67  
dechets@cc-parthenay-gatine.fr  
www.cc-parthenay-gatine.fr

Janvier 2024		Février 2024		Mars 2024		Avril 2024		Mai 2024		Juin 2024	
1	L	1	J	1	V	1	L	1	Me	1	S
2	M	2	V	2	S	2	M	2	J	2	D
3	Me	3	S	3	D	3	Me	3	V	3	L
4	J	4	D	4	L	4	J	4	S	4	M
5	V	5	L	5	M	5	V	5	D	5	Me
6	S	6	M	6	Me	6	S	6	L	6	J
7	D	7	Me	7	J	7	D	7	M	7	V
8	L	8	J	8	V	8	L	8	Me	8	S
9	M	9	V	9	S	9	M	9	J	9	D
10	Me	10	S	10	D	10	Me	10	V	10	L
11	J	11	D	11	L	11	J	11	S	11	M
12	V	12	L	12	M	12	V	12	D	12	Me
13	S	13	M	13	Me	13	S	13	L	13	J
14	D	14	Me	14	J	14	D	14	M	14	V
15	L	15	J	15	V	15	L	15	Me	15	S
16	M	16	V	16	S	16	M	16	J	16	D
17	Me	17	S	17	D	17	Me	17	V	17	L
18	J	18	D	18	L	18	J	18	S	18	M
19	V	19	L	19	M	19	V	19	D	19	Me
20	S	20	M	20	Me	20	S	20	L	20	J
21	D	21	Me	21	J	21	D	21	M	21	V
22	L	22	J	22	V	22	L	22	Me	22	S
23	M	23	V	23	S	23	M	23	J	23	D
24	Me	24	S	24	D	24	Me	24	V	24	L
25	J	25	D	25	L	25	J	25	S	25	M
26	V	26	L	26	M	26	V	26	D	26	Me
27	S	27	M	27	Me	27	S	27	L	27	J
28	D	28	Me	28	J	28	D	28	M	28	V
29	L	29	J	29	V	29	L	29	Me	29	S
30	M			30	S	30	M	30	J	30	D
31	Me			31	D			31	V		



**CALENDRIER DES COLLECTES 2024**  
Viennay / Lageon (T10)

Tous les emballages se trient en vrac et non imbriqués !

-  Ordures ménagères
-  Emballages recyclables
-  Jours fériés

*Pensez à sortir vos bacs la veille du jour de ramassage.*

**Service déchets**  
86 Boulevard Edgar Quinet - 79200 Parthenay  
Tél. 05 49 94 92 67  
dechets@cc-parthenay-gatine.fr  
www.cc-parthenay-gatine.fr

Juillet 2024		Août 2024		Septembre 2024		Octobre 2024		Novembre 2024		Décembre 2024	
1	L	1	J	1	D	1	M	1	V	1	D
2	M	2	V	2	L	2	Me	2	S	2	L
3	Me	3	S	3	M	3	J	3	D	3	M
4	J	4	D	4	Me	4	V	4	L	4	Me
5	V	5	L	5	J	5	S	5	M	5	J
6	S	6	M	6	V	6	D	6	Me	6	V
7	D	7	Me	7	S	7	L	7	J	7	S
8	L	8	J	8	D	8	M	8	V	8	D
9	M	9	V	9	L	9	Me	9	S	9	L
10	Me	10	S	10	M	10	J	10	D	10	M
11	J	11	D	11	Me	11	V	11	L	11	Me
12	V	12	L	12	J	12	S	12	M	12	J
13	S	13	M	13	V	13	D	13	Me	13	V
14	D	14	Me	14	S	14	L	14	J	14	S
15	L	15	J	15	D	15	M	15	V	15	D
16	M	16	V	16	L	16	Me	16	S	16	L
17	Me	17	S	17	M	17	J	17	D	17	M
18	J	18	D	18	Me	18	V	18	L	18	Me
19	V	19	L	19	J	19	S	19	M	19	J
20	S	20	M	20	V	20	D	20	Me	20	V
21	D	21	Me	21	S	21	L	21	J	21	S
22	L	22	J	22	D	22	M	22	V	22	D
23	M	23	V	23	L	23	Me	23	S	23	L
24	Me	24	S	24	M	24	J	24	D	24	M
25	J	25	D	25	Me	25	V	25	L	25	Me
26	V	26	L	26	J	26	S	26	M	26	J
27	S	27	M	27	V	27	D	27	Me	27	V
28	D	28	Me	28	S	28	L	28	J	28	S
29	L	29	J	29	D	29	M	29	V	29	D
30	M	30	V	30	L	30	Me	30	S	30	L
31	Me	31	S			31	J			31	M

# RAPPEL SUR LES CONSIGNES DE TRI !

## LE BAC

TOUS LES EMBALLAGES  
SE TRIENT

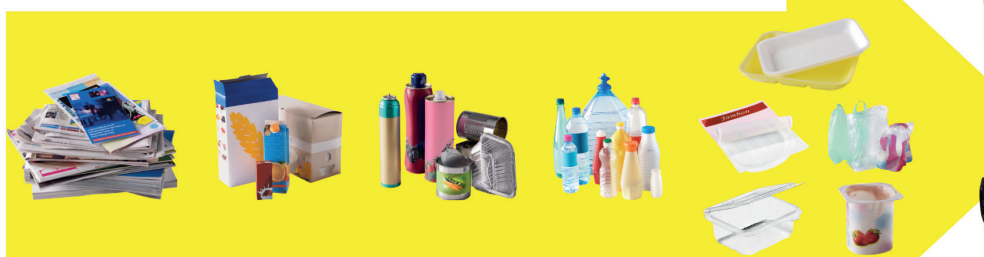

PAS BESOIN DE LES LAVER,  
JUSTE DE BIEN LES VIDER !



**IL EST INTERDIT DE METTRE DES SACS  
DANS LE BAC JAUNE.**

## LE POSITIONNEMENT DE VOTRE BAC ORDURES MÉNAGÈRES OU DE TRI

- Sur le bord du trottoir
- **Ouverture du couvercle vers la rue**  
(poignées vers les bâtiments)
- Couvercle bien fermé

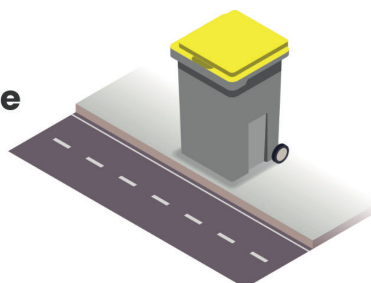

**Service déchets ménagers**  
ESPACE 66 • 66, boulevard Edgar-Quinet • 79200 Parthenay  
05 49 94 92 67 • [dechets@cc-parthenay-gatine.fr](mailto:dechets@cc-parthenay-gatine.fr)  
[parthenay-gatine.fr/dechets](http://parthenay-gatine.fr/dechets)





## DÉCHÈTERIES

### Déchèterie d'Amailoux - Bas Fombrenier

Toute l'année : Lundi, Vendredi et Samedi de 14h00 à 17h25

### Déchèterie de Parthenay - Les Coteaux, Chemin des Batteries

Été (d'avril à septembre):

- Le lundi de 14h00 à 18h15
- Du mardi au samedi de 9h00 à 11h50 et de 14h00 à 18h15

Hiver (d'octobre à mars):

- Le Lundi de 14h00 à 17h45
- Du mardi au samedi de 9h00 à 11h50 et de 14h00 à 17h45

### Déchèterie de Thenezay - Route de la Peyratte

Toute l'année:

- Lundi et Vendredi de 14h00 à 17h25
- Mercredi et Samedi de 9h00 à 11h55

## ACCÈS AUX DÉCHÈTERIES

La Communauté de Communes de Parthenay Gâtine met, gratuitement, à disposition de chaque foyer, la Carte de Vie Quotidienne (CVQ) pour accéder aux 3 déchèteries du territoire. Chaque carte est créditée de 15 passages annuels, rechargeables sur demande.

### Démarche à suivre pour la demande de la CVQ

1 - Retirer le formulaire de demande de carte en Mairie

2 - Déposer le formulaire dûment rempli accompagné d'un justificatif de domicile en Mairie

**OU**

Demander directement en ligne sur le site internet de la CCPG > rubrique «Déchets». Recevez directement votre carte dans votre boîte aux lettres.



<https://portailfamille.cc-parthenay-gatine.fr/my/requests/page/dechets>



# COMMISSIONS COMMUNALES ET SYNDICATS

## **Commission VOIRIE BATIMENTS COMMUNAUX ET CIMETIERE**

Carl Gouband – Mélissa Poublanc – Frédérique Salvez – Michel Mousset – Joël Roy

## **Commission BULLETIN MUNICIPAL**

Joël Roy – Mélissa Poublanc – Michel Dabin – Nathalie Guignard – Yveline Roy

## **Commission PERSONNEL**

Frédérique Salvez – Michel Dabin – Patrick Moine – Yveline Roy

## **Commission FETES ET CEREMONIE**

Nathalie Guignard – Yveline Roy – Carl Gouband – Michel Dabin – Mélissa Poublanc

## **Commission FINANCES**

Frédérique Salvez – Joël Roy – Michel Dabin – Michel Mousset – Patrick Landet

## **Commission APPEL D'OFFRES**

**Titulaires :** Frédérique Salvez – Yveline Roy – Michel Dabin

**Suppléants :** – Michel Mousset – Patrick Landet – Nathalie Guignard

## **Commission CENTRE COMMUNAL D'ACTION SOCIALE (CCAS)**

Jean-Yann Martineau – Michel Dabin – Yveline Roy – Patrick Moine – Mélissa Poublanc – Véronique Doré – Jean-Yves Robin – Aline Pieters – Mélanie Gouband

## **Commission DES IMPÔTS DIRECTS**

**Commissaires titulaires :**

Nadia Guillon – Daniel Laurendeau – Evelyne Brossard – Dominique Groiset – Katia Jarzynka – Etienne Bibard

**Commissaires suppléants :**

Fabrice Besson – Philippine Renault – Jacques Roy – Guylaine Talbot – Philippe Poupard – Aline Pieters

## **SYNDICAT DES EAUX DU VAL DU THOUET (SEVT)**

Titulaire : Michel Dabin – Suppléant : Michel Mousset

## **SYNDICAT DU SIEDS**

Titulaire : Patrick Landet

Suppléant : Michel Mousset

## **SYNDICAT INTERCOMMUNAL SIVU «L'AJONC ET LE ROSEAU»**

Jean-Yann Martineau – Frédérique Salvez – Nathalie Guignard – Mélissa Poublanc

## **SYNDICAT MIXTE DE LA VALLÉE DU THOUET (SMVT)**

Jean-Yann Martineau – Frédérique Salvez

## **ASSOCIATION DES RANDONNEES GATINAISES**

Jean-Yann Martineau – Michel Mousset

## L'ÉGLISE

La cloche de l'Église s'est remise à sonner début octobre après plus d'un an d'arrêt.  
Le joug qui s'est révélé en mauvais état lors du démontage a été remplacé par un neuf.

Inaugurée en 1902, la cloche de l'église a été baptisée  
en 1908 par Maître l'Abbé de PERIVIERS Archiprêtre  
de Parthenay et l'Abbé DROUET Curé de Lageon.

Son nom est Marie JOSEPH.

Son parrain est Joseph JOZEAU.

Sa marraine est Maria BERNARD.

**Coût total : 9 055 € TTC**

Dont un surcôt de 2 191 € TTC  
pour le Joug.

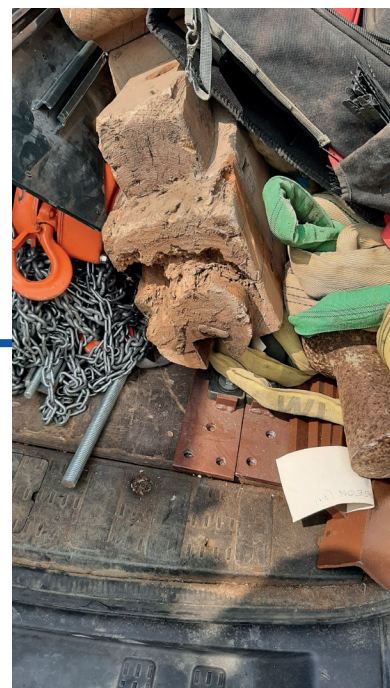



## ROUTE D938



Le Conseil Départemental a terminé les travaux de réfection de la Route Départementale 938 traversant notre village.

Cette route à grande circulation se détériore rapidement et provoque des nuisances sonores aux riverains, ces travaux les atténuent.

## PROJETS POUR 2024

La toiture du clocher de l'église sera refaite à neuf début 2024



**Coût total : 16 982 €**

Subventions accordées :

État : 5 884 € (29,61%)

Département : 7 948 € TTC (40%)



# ARTISANS ET COMMERÇANTS

Tél : 05.49.69.86.60



Ventes  
Réparations  
Neufs et occasions  
Carte grise  
Carrosserie  
Débosselage  
Pare-brise  
Dépannage  
Remorquage

E-mail : [garage.fital@orange.fr](mailto:garage.fital@orange.fr)

Rue des Bruyères- 79200 LAGEON Fax: 05.49.69.87.32

## THOPAU SERVICES

TRANSPORT ET FRIGO EXPRESS

Jack GUIGNARD

06 11 28 28 11



Flocages Stickers Sublimations

100% personnalisable

06.50.40.54.16

Fb: Floca mania

[Floca.mania@gmail.com](mailto:Floca.mania@gmail.com)

Annabelle ROUGER

DENTISTE EQUIN

N° siret 808 620 702 000 15

06.19.69.77.90

[annabelle.rouger@sfr.fr](mailto:annabelle.rouger@sfr.fr)

Annabelle Dentiste Equin sur Facebook



## Le Relais GOURMAND

Restaurant - Traiteur - Banquets



18-20, route de la Liberté - 79200 LAGEON

Tél. : 05 49 94 61 51

EURL THOMAS ROBIN

MÉCANO SOUDURE CHAUDRONNERIE

TUYAUTERIE

ALU-INOX-ACIER

TRAVAUX INDUSTRIELS

ET PARTICULIERS

05.49.63.09.69 port 06.88.93.10.26

FAX 05.49.63.71.58

LE HAUT MAZIERE

79200 LAGEON

[thomasrobin03@yahoo.fr](mailto:thomasrobin03@yahoo.fr)





# ETAT CIVIL 2023

## NAISSANCES

La commune a accueilli un nouvel habitant le 18 avril 2023 : Yannis POUSSARD GROSBOIS.

## MARIAGES

Monsieur David DECOUX et Madame Philippine RENAULT se sont mariés le 1er Avril 2023.

## DÉCÈS

François GRÉAU, le 11 juillet 2023.  
André REVEAU, le 4 novembre 2023.

## RECENSEMENT

Chaque Français qui devient majeur est inscrit automatiquement sur les listes électorales, à condition qu'il ait fait les démarches de recensement citoyen à partir de 16 ans.

Si l'inscription d'office n'a pas pu avoir lieu (recensement tardif, déménagement après le recensement...), il faut demander à être inscrit sur les listes électorales auprès de sa mairie.

### PENSEZ-Y !

Nouveaux arrivants ?  
Pensez à vous manifester auprès de la mairie !

# BIENTÔT 16 ANS ! PENSEZ AU RECENSEMENT

**Qui ?** → Tous les Français, filles et garçons âgés de 16 ans.  
**Pourquoi ?** → Pour vous enregistrer et permettre votre convocation à la journée défense et citoyenneté. L'attestation de recensement est obligatoire pour l'inscription à tout examen ou concours soumis au contrôle de l'autorité publique.  
**Comment ?** → Deux possibilités s'offrent à vous :

- **PAR INTERNET**  
1 - Créez votre compte sur [www.mon.service-public.fr](http://www.mon.service-public.fr). Vérifiez ensuite que le e-recensement est possible dans votre commune.  
2 - Munissez-vous des documents numérisés suivants : pièce d'identité et livret de famille  
3 - Allez dans la rubrique « catalogue des services », cliquez sur « les démarches », puis, dans la zone « recherche » tapez « recensement citoyen en ligne ».  
4 - Vous n'avez plus qu'à suivre les instructions.
- **À LA MAIRIE DE VOTRE DOMICILE**  
Munissez-vous des documents suivants : pièce d'identité et livret de famille.

[www.defense.gouv.fr/jdc](http://www.defense.gouv.fr/jdc)

**Contact:**  
Centre du Service National de Poitiers  
05 49 00 24 69  
Mairie de LAGEON  
05 49 69 83 45

# RÈGLEMENT DIVAGATION ANIMAUX DOMESTIQUES

En tant que propriétaire d'un animal, vous êtes responsable des dommages qu'il peut causer qu'il soit sous votre garde ou qu'il se soit égaré ou échappé.

Il est interdit de laisser divaguer un animal.

Un chien est considéré comme divagant s'il se trouve dans l'une des situations suivantes :

- Il n'est plus sous la surveillance effective de son maître
- Il se trouve hors de portée de voix de son maître ou de tout instrument sonore permettant son rappel
- Il est éloigné de son propriétaire ou de la personne qui en est responsable de plus de 100 mètres

Tout chien abandonné, livré à son seul instinct, est en état de divagation, sauf s'il participait à une chasse et si son propriétaire démontre qu'il a tout entrepris pour le retrouver et le récupérer, y compris après la fin de la chasse.

Un chat est considéré comme divagant s'il se trouve dans l'une des situations suivantes :

- Il est non identifié et se trouve à plus de 200 mètres des habitations.
- Il se trouve à plus de 1 000 mètres du domicile de son maître et n'est pas sous sa surveillance.
- Son propriétaire n'est pas connu et le chat est saisi sur la voie publique ou sur la propriété d'autrui.

Les chats errants ont une espérance de vie raccourcie et sont à l'origine de très nombreuses portées de chatons abandonnées, c'est pourquoi il est recommandé de faire stériliser votre chat le plus tôt possible.



## SANCTIONS ENCOURUES

- Le fait de laisser divaguer un chien peut être puni d'une amende de 150€.
- Le tribunal peut décider, en plus, de confier définitivement l'animal à une fondation ou une association de protection animale.
- Le propriétaire qui laisse les déjections de son animal sur la voie publique encourt une amende de 135€ s'il est pris en flagrant délit.

# FÊTE DU 14 JUILLET

Cette année encore, les Lageonnaises et les Lageonnais se sont réunis pour célébrer la Fête Nationale ! Au programme : pêche, pique-nique convivial et jeux pour petits et grands.



## RETRAITE DE SYLVIE

Nous avons célébré le départ en retraite de Sylvie BIBARD, agent d'entretien des bâtiments communaux.

Sylvie a débuté sa carrière simultanément pour la collectivité ainsi que pour le SIVU l'Ajonc et le Roseau en tant qu'auxiliaire de puériculture à partir de 2006.

Nous lui souhaitons une bonne retraite bien méritée et la remercions pour le travail réalisé tout au long de ces années.



# CÉRÉMONIE DU 1ER OCTOBRE

Discours de M. VALLEAU Thierry, petit-fils d'Arsène VALLEAU et d'Ernest CAILLEAU tous deux inscrits sur le Mémorial.

Nous avons eu le plaisir d'accueillir les élèves du Collège Louis Merle de Secondigny qui ont chanté La Marseillaise.

Nous tenons à adresser nos remerciements aux élèves et à M. Cyril DELABRUYERE Principal, Madame GUERIN et Monsieur CLAUDE enseignants pour leur implication.

Les élèves du SIVU ont participé à cette cérémonie avec la lecture de poèmes, qu'ils avaient préparés en amont avec la directrice Mme DESOBEAU et Mme HUYNH.





Mesdames, Messieurs, en vos grades, fonctions et qualités,  
Mesdames, Messieurs les présidents d'associations des combattants, patriotiques et mémorielles de la résistance et de la déportation,  
Mesdames, Messieurs les porte-drapeaux,  
Mesdames, Messieurs les élèves et enseignants,  
Familles de résistants déportés, victimes de la Seconde Guerre mondiale,  
Mesdames, Messieurs,

« Et s'il n'en restait plus qu'un, je serai celui-là... Au début de l'été 1943, le réseau de résistance Organisation Civile et Militaire (OCM) bien ancré dans le Nord Deux-Sèvres s'active à Lageon suite au message émis par la radio de Londres. Eugène Brisset de Parthenay commande ce groupe de 8 hommes du village dont Arsène Valleau, mon grand-père paternel. Tous participent à la réception des parachutages des 3 tonnes d'armes sur le terrain de la ferme «Le Mélier» de Lageon les nuits du 19 au 20 juin et du 20 au 21 juin 1943. Puis chacun reprend sa vie le plus normalement possible.

Le mardi 10 août 1943 à 16h00, des véhicules de la police allemande investissent le bourg de Lageon et la cour de la ferme familiale devant les yeux incrédules de mon père, René Valleau, alors âgé de 14 ans. Les soldats en armes lui demandent alors où se trouve Arsène Valleau, son père.

Mon père leur répond sans résister. Mon grand-père, avant de partir aux champs avec sa fourche sur l'épaule, lui a demandé de bien dire aux allemands où il se trouvait car sinon, ce serait lui, sa soeur et sa mère qui souffriraient de l'âpreté des militaires.

Les allemands prennent donc la direction donnée par mon père...

Le 10 août 1943 marque le sort à tout jamais de ma famille : Arsène Valleau disparaît du paysage de Gâtine et ne reverra plus jamais les siens.

C'est ainsi, qu'à seulement 14 ans, mon père René se retrouve chef de famille, responsable de la ferme et porteur de la terrible charge d'avoir dénoncé son propre père.

Mais l'arrestation de mon grand-père paternel, Arsène Valleau, s'inscrit dans une campagne de répression systématique de tous les participants à la réception de ces parachutages. Il est arrêté dans les premiers avec trois autres compagnons. Ces représailles se terminent par l'interpellation de quatre autres personnes. Ces huit résistants OCM sont transférés à la caserne Duguesclin de Niort et ensuite condamnés pour la plupart, par un conseil de guerre allemand, aux travaux forcés et à la déportation. Cérémonie du 75ème Anniversaire du Mémorial de Lageon et du 80ème des actions O.C.M.

Le dimanche 1er octobre 2023

Thierry VALLEAU petit-fils d'Arsène VALLEAU et d'Ernest CAILLEAU

Mon grand-père Arsène est emprisonné à la Prison de la Pierre-Levée de Poitiers puis transféré à Compiègne. Le 21 janvier 1944, il est déporté en Allemagne et arrive le lendemain au camp de concentration de Buchenwald devenant le matricule 43166. A peine arrivé, aussitôt reparti. Le 23 février, il subit un nouveau transport vers Flossenbürg. Le 24 février 1944, il devient le matricule 5075. Le camp de Flossenbürg situé dans le sud de la Bavière, est une zone d'extraction de granite. Les conditions de travail à la carrière y sont particulièrement pénibles où beaucoup de déportés meurent de leur exténuant travail et de leur régime alimentaire faible en calories. C'est le cas de mon grand-père Arsène qui y meurt d'épuisement le 6 mars 1945.

Chaque famille de déporté porte sa propre histoire. Pour ma part, il s'agit d'une double tragédie.

En effet, mon autre grand-père, Ernest Cailleau, résistant du groupe OCM de Maisontiers participe de son côté à la réception de 3 tonnes d'armes parachutées lors de la nuit du 24 au 25 juillet 1943 sur le terrain du «Bois de dix heures» suite au message « Si je meurs, venge-moi ». Il est arrêté le 6 octobre 1943 avec huit autres personnes. Tous sont incarcérés à la prison de la Pierre-Levée à Poitiers puis déportés. Comme Arsène Valleau, Ernest Cailleau est transféré à Compiègne jusqu'au 22 janvier 1944 puis déporté en Allemagne. Il arrive à Buchenwald le 24 janvier matricule 43282 et est transféré à Flossenbürg le 24 février matricule 6764. Le 22 avril, il est de retour à Buchenwald et devient le matricule 48368. Le mois suivant, il subit un nouveau transport pour retourner à Flossenbürg matricule 9125. Les transports sont source de stress, de fatigue et de déstabilisation : longs trajets sans nourriture et sans eau, perte de compagnons, perte de repères... Le 4 juin 1944, il est affecté au Kommando de Mulsen-St-Micheln, dépendant de Flossenbürg. Il y décède le 15 décembre 1944.

Arsène Bonet et Casimir Geantet meurent également en pays lointain.

Chaque famille se doit de transmettre cette histoire aux générations suivantes. Aussi, du 23 au 25 avril 2005, mon père, René Valleau, fils d'Arsène Valleau, son épouse Colette, fille d'Ernest Cailleau, et leurs 5 enfants accompagnés de leurs conjoints se sont rendus en Allemagne et se sont joints à l'association des déportés de Flossenbürg à l'occasion du 60ème anniversaire de la libération des camps de Flossenbürg et Mulsen. Les cérémonies, dépôts de gerbes et témoignages d'anciens déportés furent des épisodes d'hommages poignants, chargés d'émotions intenses et de souvenirs bouleversants.

Les noms de tous ces martyrs gravés à jamais dans les blocs de granite de ce Mémorial où se rejoignent leur âme de torturé servent dorénavant d'héritage pour les nouvelles générations.

**Cérémonie du 75ème Anniversaire du Mémorial de Lageon et du 80ème des actions O.C.M.**

**Le dimanche 1er octobre 2023**

**Thierry VALLEAU petit-fils d'Arsène VALLEAU et d'Ernest CAILLEAU**

# ==== CÉRÉMONIE DU 11 NOVEMBRE



Nous avons rendu hommage cette année au soldat BIRONNEAU Olive né le 13 mai 1896 à la Tessonnière. Il a été incorporé en 1916 au 66èmeème régiment d'infanterie et est mort pour la France le 02 octobre 1919 à l'hôpital mixte de Parthenay des suites de blessures de guerre à 23 ans 4 mois et 20 jours. Il est inhumé dans le cimetière de Lageon.

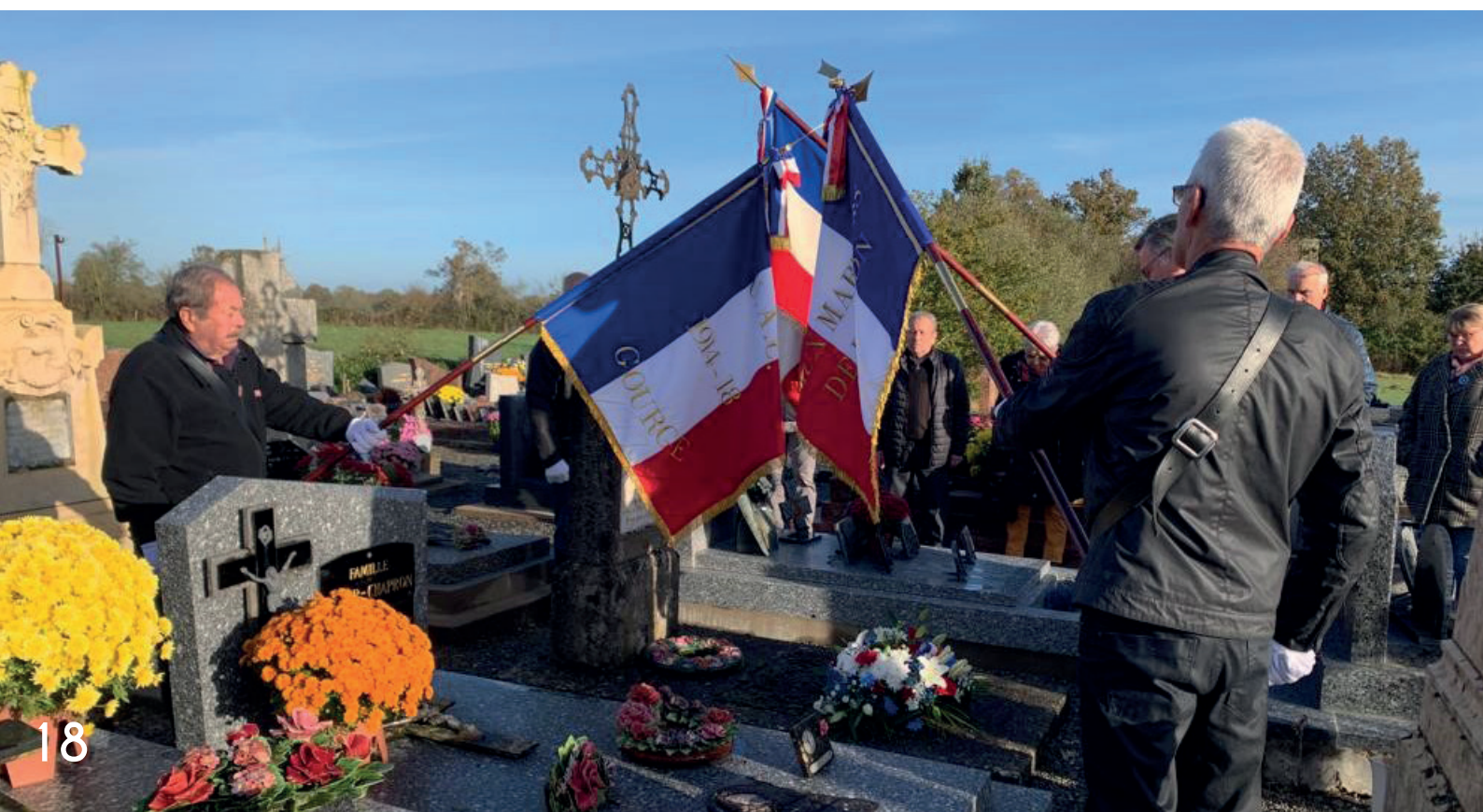

# HISTORIQUE DU 66ÈME RÉGIMENT D'INFANTERIE 1914-1918

## CHAPITRE X / CHAMPAGNE - SOUAIN

(Juin - septembre 1916)

Le 3 juin, arrivés dans cette Champagne crayeuse, témoin de nos combats du début, nous occupons le secteur de Souain, devant Suippes.

Nous y restons plus de trois mois. Secteur calme, mais où il faut fournir un gros travail d'organisation.

Combien de « cagnas », avons-nous creusées et combien y avons-nous charroyé de mardriers.

Le Boche n'y est pas trop méchant. Parfois, il envoie des rafales d'obus sur les boyaux ou bien il lance quelques douzaines de torpilles sur la première ligne, qui passe à 100 mètres de la Ferme Navarin. On lui répond et un duel éphémère s'engage.

Ce secteur est surtout le royaume du « cafard ». La chaleur est étouffante dans la réverbération des boyaux crayeux. Boyaux d'Evian, de Grenoble, de Nantes, région des P.C. Cabane, Sidi-Brahim.

C'est la vie déprimante de la cave et de la tranchée, la vie dans les abris noirs à la paille pourrie, où grouille la vermine et où flottent des relents d'étable.

C'est le chagrin qui mine quand on ne reçoit pas de lettres de « là-bas ». Parce que l'ardente lutte n'absorbe pas, corps et âme, chacun songe davantage à son patelin, à la petite maison encadrée d'arbres fruitiers, sur la grande route, à la douce promesse en coiffe blanche et à la vieille maman dont la voix tremblait tant, le jour du départ, que l'on avait chaud sous les paupières.

Alors, les poilus cherchent à s'absorber dans des travaux minutieux.

A la porte de chaque gourbi est un atelier de bijoutier, d'un bijoutier qui, jusqu'ici, n'a manié que la charrue et le fusil et qui, avec des outils rudimentaires, cisèle l'aluminium.

Il faut voir faire ces bagues pour savoir ce qu'il y tient de choses. Et quand ils envoient le bijou rustique où figure un cœur entouré de fleurs banales, c'est un peu de leur cœur qu'ils y ont gravé et qui s'en va, là-bas, au pays.

Dans un bois de sapins, on voit le « diplodocus », grossière machine d'acier, ancêtre lourd de nos tanks de ces derniers mois de guerre, maniables et meurtriers.

Ce sont les relèves ; on change de tranchées et le premier cri de ceux qui vous remplacent est toujours : « Ah ! les salauds, dans quel état ils ont laissé le secteur ! » Cri que l'on répète fidèlement sitôt que l'on arrive au secteur des nouveaux venus.

Nous organisons une émission de gaz, et, la nuit, la nappe de fumée mortelle va remplir les tranchées ennemies.

Notre offensive se déclenche là-haut, dans les plaines de la Somme, et tous nous pensons : « On ne va pas tarder à aller par là-bas ! »

En effet, dès le début de septembre, nous sommes relevés.

Plancy ! Que de bons souvenirs ! Nous regardons curieusement les civils, déjà déshabitués de la vie normale après ces trois mois de prison crayeuse.



## LA PAROISSE

L'église Saint Benoît de Lageon fait partie de la nouvelle paroisse Saint-Jacques en Gâtine. Cinq personnes représentent l'église Saint-Benoît de Lageon. Neuf personnes représentent l'église St Jouin de Viennay.

Pour tout renseignement, merci de contacter le Presbytère de Saint-Laurent

**Tèl :** 05 49 64 05 40

**Mail :** chretiensparthenay@orange.fr



A Lageon une messe est célébrée environ tous les deux mois, les jours et horaires des messes sont dans la nouvelle revue « Chemin faisant » distribuée dans chaque foyer, la préparation du baptême, la catéchèse et les préparations au mariage se font avec la fraternité de Parthenay de même que pour les sépultures. La communauté locale remercie l'employé communal pour l'entretien quotidien réalisé pour maintenir la propreté de l'église.

## ASSOCIATION COMMUNALE - L'EVEIL

Cette association rassemble 12 personnes intéressées par la pratique de la boule en bois. Les membres se retrouvent dans des concours organisés par des clubs dans les communes environnantes de Parthenay mais se déplacent également dans le secteur niortais. Chaque année, l'association organise un concours qui se déroule le 1er week-end de septembre à Lageon.

En 2023 notre concours a rassemblé 46 doublettes et 30 quadrettes, qui nous laisse encore dans une bonne moyenne participative.

Merci à tous les bénévoles et à la Commune qui contribuent à la réalisation de ce concours.

Le bureau est composé de 3 membres :

- Président : Bernard ROY
- Vice-président : Michel MOUSSET
- Secrétaire et Trésorière : Annick CHESSERON



## L'ECOLE L'AJONG ET LE ROSEAU

### RENTREE SCOLAIRE 2023-2024

**Cindy DESOBEAUX** conserve la direction et enseigne dans la classe des CE2/CM1/CM2.

**Cloé GONNORD** a le poste d'adjointe maternelle TPS/PS/MS, elle est aidée par Lusila Gillé ATSEM.

**Sophie HUYNH** a cette année une classe de GS/CP/CE1 et est aidée le matin par Elise ROY, ATSEM à mi-temps.

”

La rentrée 2023 s'est bien passée pour les 61 élèves de l'école d'Amailloux.



# L'ECOLE L'AJONC ET LE ROSEAU

RETOUR SUR LES ACTIONS DE L'ANNEE SCOLAIRE 2021-2022

## De nombreux projets sont au programme cette année !

L'école participe au projet « école et cinéma », les élèves iront 3 fois au cinéma cette année.

Les randonnées intergénérationnelles sont toujours au programme. Les élèves ont justement nettoyé la nature au mois d'octobre lors d'une randonnée pédestre.

Le projet commun aux trois classes est « Raconte-moi une histoire » : trois sorties sont prévues sur ce thème. L'une au Château de Saint-Mesmin, une autre à Parthenay pour visiter les remparts et le château ainsi qu'une sortie au Nombriil du Monde.

La classe de CE2/CM participera à un orchestre nomade en fin d'année scolaire.

Ils partiront deux jours en séjour scolaire avec nuitée dans le parc « Le Futuroscope ».



 Isabelle  
future retraitée

Marjolaine

Pascale

CADEAU OFFERT PAR L'ASSOCIATION DES PARENTS D'ELEVES EN JUIN 2023

## SYNDICAT INTERCOMMUNAL A VOCATION UNIQUE (S.I.V.U.)

### LA RESTAURATION SCOLAIRE

La procédure d'achat public pour le renouvellement du marché **« confection, fourniture et livraison des repas en liaison froide »** contenait une modification par rapport aux anciens marchés : nous avons souhaité nous engager sur un menu à 4 composantes (au lieu de 5). En effet, depuis quelques années, nous constatons que plusieurs cantines scolaires proposent cette alternative sans perturber l'équilibre alimentaire des jeunes convives. Les retours sont très positifs. Cette décision est aussi motivée par notre volonté de réduire le gaspillage alimentaire et de limiter la hausse du prix du repas. Nous subissons ces augmentations sans pouvoir agir.

#### Quelques chiffres, en toute transparence :

En janvier 2023, le tarif appliqué était de 3,13 € pour les maternelles et 3,30 € pour les primaires. En mars 2023, une nouvelle hausse de prix, 3,56 € pour les maternelles et 3,75 € pour les primaires. Pour mémoire, à la rentrée de 2022/2023, le repas était facturé 2,95 € euros aux familles. Le delta était donc absorbé par le SIVU.

En septembre 2023, le tarif appliqué par RESTORIA dans le cadre du nouveau marché est le suivant (hors pain – il est acheté localement) :

- 3,36 € TTC pour les enfants scolarisés en maternelle.
- 3,53 € TTC pour les enfants scolarisés en primaire.

Il a donc été décidé en réunion plénière, d'appliquer les tarifs suivants à la rentrée :

- 3,10 € TTC le repas pour les enfants scolarisés en maternelle.
- 3,25 € TTC le repas pour les enfants scolarisés en primaire.

**Le SIVU prend en charge une partie du coût unitaire des repas, ainsi que l'intégralité des dépenses de personnel et les frais de structures.**

Vous pouvez d'ores et déjà acheter vos cartes de cantine à la mairie (paiement par carte bancaire à la Mairie ou par chèque bancaire à l'ordre de RR SIVU ECOLE L'Ajonc et le Roseau).



Le SIVU a publié une procédure juridique afin de renouveler le marché « confection, fourniture et livraison des repas en liaison froide » pour l'école l'Ajonc et le Roseau. Après analyse des offres le 12 juin dernier, la société RESTORIA a été retenue.

### LE TRANSPORT SCOLAIRE

La Région Nouvelle-Aquitaine assure un ramassage scolaire à Amailloux et Lageon pour emmener les enfants en toute sécurité jusqu'à l'école primaire l'Ajonc et le Roseau à Amailloux. Bien entendu? le trajet retour est également assuré !



**Le SIVU prend en charge 70% du coût de la carte de bus annuelle !**

# SYNDICAT INTERCOMMUNAL A VOCATION UNIQUE (S.I.V.U.)

## Dispositif " petit déjeuner "

La commune d'Amailoux a répondu favorablement à ce projet initié par la CCPG.

Je remercie chaleureusement Vanessa AUMONIER et Mélanie MARRILAUD pour l'accompagnement et l'organisation de ces moments conviviaux qui contribuent, entre autre, à éveiller la curiosité et les papilles des enfants scolarisés à l'école l'Ajonc et le Roseau.



Les Écoliers d'Amailoux ont profité de cette expérimentation du 30 mai au 9 juin.  
© Photo NR

Bien consciente que certains choix ne seront pas complètement appréciés par nos jeunes convives, j'ai choisi de leur proposer des produits différents de ceux qu'ils connaissent en mettant l'accent sur la nouveauté, les produits bio et les produits locaux afin qu'ils puissent découvrir des nouvelles saveurs et prendre plaisir à manger avant de commencer leur journée. L'ensemble des produits ont été achetés à PROXI (C & D Services - Amailoux), commerce de proximité qui propose un large choix de produits locaux.

## Animations proposées par RESTORIA

### Vendredi 24 mars 2023 A LA DECOUVERTE DES 5 SENS

#### Présentation

Cette animation est proposée dans un cadre ludique et pédagogique pour apprendre aux enfants les 5 sens.

#### Public concerné

Enfant scolarisé en classe de maternelle ou élémentaire.

#### Méthodes d'animation

- Échanges.
- Jeux.
- Atelier pratique.

#### Intervenant

Diététicienne(s) spécialisée(s), ayant une expérience dans le conseil aux établissements en restauration collective.

#### Objectifs de l'animation

Au cours de l'atelier, l'enfant développera des capacités à :

- Connaître et identifier les 5 sens (odorat, toucher, vue, ouïe et goût).
- Reconnaître le(s) sens utilisés lors de petits ateliers.
- Différencier les 4 saveurs de base (salé, sucré, acide, amer).

#### Contenu

- Atelier pratique par sens et par saveurs.
- Atelier pratique avec dégustation d'aliments (uniquement hors temps du déjeuner).

### Jeudi 9 novembre 2023 UN REPAS EQUILIBRE

#### Présentation

Cette animation est proposée dans un cadre ludique et pédagogique pour faire découvrir la composition d'un repas équilibré.

#### Public concerné

Enfant scolarisé en classe de maternelle ou élémentaire.

#### Méthodes d'animation

- Échanges.
- Jeux.
- Atelier pratique.

#### Intervenant

Diététicienne(s) spécialisée(s), ayant une expérience dans le conseil aux établissements en restauration collective.

#### Objectifs de l'animation

Au cours de l'atelier, l'enfant développera des capacités à :

- Connaître les groupes alimentaires nécessaires au repas.
- Composer un repas équilibré.

#### Contenu

- Connaître les groupes d'aliments.
- **Atelier pratique** :
- Composer un repas équilibré sous forme de jeux.



Les animatrices ont captivé l'attention des écoliers, qui ont exprimé clairement leurs appréciations sur les aliments dégustés.  
© Photo NR



Corinne Renault, diététicienne, a expliqué avec des mots simples la composition d'un repas équilibré aux écoliers.  
© Photo NR



## Les Matinées d'Éveil des « P'tites Bouilles »

pour les enfants accompagnés  
d'un professionnel de l'accueil du jeune enfant.



### Lieux des matinées d'Éveil

**Azay-sur-Thouet** : Salle des associations, rue de la Filature

**Châtillon-sur-Thouet** : Résidence Pompairain, allée de Pompairain

**Lageon** : Ancienne école, 27 route de la liberté

**La Ferrière-en-Parthenay** : Salle de dégustation, route de la Mairie

**La Peyratte** : RPE, 1 place des marronniers

**Parthenay** : Centre Maurice-Caillon, 22 rue des Tulipes

**Pompairain** : Bibliothèque, place Arthur-Rimbaud

**Saint Aubin-Le-Cloud** : MPT Saint Aubin-Le-Cloud, 11 rue de l'Hôtel de Ville

**Saint-Germain-de-Longue-Chaume** : Salle des fêtes

**Secondigny** : Médiathèque, 21 rue de l'Anjou

**Thénezay** : Bibliothèque, derrière la Mairie

**Viennay** : Bouquinerie, rue du Bourg

- \* Projet Aléa Citta : Salle polyvalente, 4 Bel-Air Viennay
- \*\* Temps animé par la ludothèque de Parthenay-Gâtine
- \*\*\* Projet Gym Petits : Ecole Jules-Ferry à Parthenay

Contacts **Relais Petite Enfance communautaire**  
05 49 95 76 10 ou au [rpeccpg@cc-parthenay-gatine.fr](mailto:rpeccpg@cc-parthenay-gatine.fr)

**Isabelle Pelletier : 07 70 28 71 52**

**Virginie Raynaud : 06 42 35 12 84**

**Marie-Laure Talbot-Fradin : 06 87 29 44 58**

# JEUM'EXPRIME'

La commune de Lageon et les locaux de l'ancienne école sont connus par tout(e)s les Assistant(e)s Maternel(le)s du territoire de la communauté de commune Parthenay gâtine.

Toutes les six semaines en soirée, les assistant(e)s Maternel(le)s Agréé(e)s qui le désirent se réunissent en petit groupe pour expérimenter en toute liberté leur créativité.

Cet espace hors de leur domicile devient alors un lieu ressource. Ces professionnel(le)s de l'accueil du jeune enfant exercent leur métier au sein de leur domicile, elles y accueillent les tout-petits et leurs parents cela requière beaucoup de disponibilité. L'idée de cet atelier « jeum'exprim' » est de vivre par soi-même et pour soi-même l'expérience du « lâcher prise » et de « l'instant présent » pour pouvoir le transmettre à leur tour aux tout-petits qu'elles accueillent.

Nous sommes par le biais de ces temps dans de l'accompagnement à la professionnalisation orienté vers de la bienveillance et du prendre soin. Le Relais Petite Enfance de la CCPG par ce projet, nous invite à prendre soin des relations entre les uns et les autres au bénéfice bien entendu des tout-petits du territoire. N'est-il pas important de prendre soin de soi pour mieux prendre soin de l'autre ?

Merci à monsieur Martineau en coopération avec la communauté de communes Parthenay Gâtine de permettre à de tel projet de voir le jour et de perdurer.



# ADMR NORD GÂTINE

## SERVICE SOINS À DOMICILE

Au coeur de l'économie sociale et solidaire depuis 1945, l'ADMR est le premier réseau associatif national de service à la personne.

Notre réseau propose de nombreux services répartis en quatre pôles :

Enfance et parentalité, Accompagnement du handicap, Services et soins aux séniors, Entretien de la maison.

L'ADMR NORD-GÂTINE intervient sur les communes suivantes : Adilly, Allonne, Amailloux, Assais-les-Jumeaux, Aubigny, Azay-sur-Thouet, Beaulieu-sous-Parthenay, Châtillon-sur-Thouet, Doux, Fénerly, Gourgé, La Chapelle-Bertrand, La Ferrière-en-Parthenay, La Peyratte, Lageon, Le Chillou, Le Tallud, Lhoumois, Louin, Maisontiers, Oroux, Parthenay, Pompaire, Pressigny, Saint-Aubin-le-Cloud, Saint-Germain-de-Longue-Chaume, Saint-Loup-Lamairé, Saint-Pardoux, Saurais, Soutiers, Tessonnière, Thénézay, Viennay.

Elle est animée par une équipe de bénévoles qui encadrent une équipe de salariés.



### LES SERVICES

- Soutien scolaire
- Accueil de loisirs
- Aide aux aidants / aide au répit
- Crèche - micro-crèche
- Halte-garderie
- Garde d'enfants à domicile
- Hébergement
- Livraisons de repas
- Ménage - Repassage
- Petit bricolage - petit jardinage
- Services pour personnes en situation de handicap
- Services pour séniors
- Soins infirmiers
- Soutien aux familles
- Téléassistance
- Transport accompagné

### HORAIRES

#### PERMANENCES TÉLÉPHONIQUES

Du lundi au vendredi  
9h00 - 12h30  
13h30 - 17h00

#### ACCUEIL DU PUBLIC

Le mardi  
9h00 - 12h30  
13h30 - 17h00



# FAMILLES RURALES



Créée en 1980, l'association «Familles Rurales» de Thénézay est fortement implantée sur la Communauté de Communes du Pays Thénézéen et les communes voisines, elle a connu un développement croissant de son impact et de ses actions à destination des familles du territoire.



## UNE ASSOCIATION AU SERVICE DES FAMILLES

### Ses finalités:

- Elle participe à la qualité de vie des familles en milieu rural et leur permet de concilier vie familiale et vie professionnelle par les activités qu'elle organise et les services d'accueil à l'enfance qu'elle a mis en place
- Elle contribue à l'épanouissement des personnes par la pratique de loisirs et d'activités diverses, la prise de responsabilité, la formation, les relations qu'elle favorise, une qualité des services rendus et de l'accueil, l'encouragement à la solidarité.
- Elle est à l'écoute des besoins des familles, des individus et met en oeuvre les moyens nécessaires pour trouver des réponses en favorisant la réflexion et la participation
- Elle soutient les parents, premiers acteurs de la fonction éducative.

### HORAIRES

Ouverture du Point Accueil:  
Lundi, Mardi, Jeudi  
9h-12h30 et 13h30-17h

Vendredi  
9h30-12h30

Espace enfance  
8, Rue des Ecoles  
79390 THENEZAY

05 49 63 12 98  
09 75 32 29 80  
familles-rurales-thenezay@wanadoo.fr

Facebook : Familles Rurales Thénézay

### Ses valeurs

Les responsables de l'association sont très attachés à l'ouverture aux autres qui doit se traduire par l'accueil des différences, l'échange, le respect, l'ouverture au milieu environnant. Elle «entend» aussi être partenaire des autres acteurs éducatifs qui interviennent auprès des personnes ou des familles.

La recherche de la qualité dans le fonctionnement des services et les prestations proposées est permanente. Le bien-être des individus, accueillis individuellement ou collectivement, reste une priorité. En conséquence, l'évaluation des actions, l'analyse et le point régulier sur les différents fonctionnements sont nécessaires pour entreprendre des ajustements.

L'association reconnaît en chacun, enfant, jeune ou adulte, des richesses et des talents dont elle veut favoriser l'expression. L'implication des personnes reste une valeur qu'elle promeut, chacun pouvant le faire de différentes manières : participation, apport, engagement, prise de responsabilité ...

Par ailleurs, elle défend l'accueil et le soutien des plus fragiles, enfant, jeune ou parent, dans la limite de ses compétences et de ses champs d'action, en lien avec les partenaires sociaux.

## ASSOCIATION CLIC DE GÂTINE

### CENTRE LOCAL D'INFORMATION ET DE COORDINATION DE PARTHENAY (CLIC ANTENNE DE PARTHENAY)

Le Centre Local d'Information et de Coordination (CLIC) de PARTHENAY est un « **point info seniors** » : un guichet unique d'information pour les **personnes âgées de 60 ans et plus**, pour leurs **familles** et leur entourage. Le CLIC informe, conseille et oriente.

#### **Nous sommes à votre écoute :**

- Pour vous guider dans vos démarches administratives : mise en place d'un service d'aide à domicile, portage de repas, téléassistance, recherche de places d'accueil en établissement, recherche d'associations culturelles ou sportives, etc....
- Pour vous informer sur les différents services et professionnels à votre disposition : coordonnées des services à domicile, portage de repas, téléassistance, établissement etc...

#### **Nous pouvons vous orienter :**

- Vers les professionnels et les services pouvant répondre à vos demandes : assistants sociaux, service maintien à domicile du Département, coordinateurs de parcours...
- Vers une structure d'hébergement pour une place permanente ou temporaire (maison de retraite, résidence autonomie...).
- Vers des actions collectives de prévention animées par le CLIC et/ou ses partenaires (ex : atelier mémoire, atelier gym douce, groupe de parole pour les aidants, conférences etc...).

Nous pouvons vous mettre en relation :

- Avec les réseaux de bénévoles pouvant vous soutenir (France Alzheimer, Association des parkinsoniens, réseaux de visiteurs bénévoles...),
- Avec les partenaires pouvant vous apporter des informations spécifiques (exemple : groupe de paroles pour les aidants, conférences, atelier de prévention...)

Association Appui et Vous Nord Deux-Sèvres



#### CONTACT

**Tél :** 05 49 63 45 70

**Mail :** clic-parthenay@appuietvous.org

**Adresse :** 33 rue Louis Aguillon  
79200 PARTHENAY

### ACCUEIL DU PUBLIC

**Lundi, mercredi et jeudi :**

- de 9h00 à 12h30
- de 13h30 à 17h00

**Vendredi :**

- de 9h00 à 12h30
- de 13h30 à 16h00

**FERMÉ le mardi**

*Privilégier la prise de RDV*





# ASSOCIATION RANDONNÉES GÂTINAISES

**2023** : une année de transition, une année d'après spectacle ... et d'avant spectacle.

Une constante : les randonnées ont repris leur cours et sillonné à 5 reprises les chemins de Gâtine. A chaque fois, entre 20 et 30 personnes de nos cinq communes adhérentes se sont retrouvées pour marcher, échanger, partager le café et l'apéritif de fin de parcours.

L'assemblée générale du 17 novembre a fixé les dates des randonnées 2024 :

**28 Janvier : Saint Germain**

**24 Mars : Viennay**

**26 Mai : Lageon**

**13 Octobre : Amailloux**

**24 Novembre : La Chapelle Bertrand**

Des informations vous parviendront avant chaque randonnée.

L'assemblée générale a aussi acté un changement de président : Eric Chevalier, maire de La Chapelle Bertrand succède à Christophe Morin qui reste dans le bureau comme vice-président : un grand merci pour son souci des autres et son engagement.

Guy Beillereau, notre trésorier quitte ses fonctions (mais reste dans le CA) : qu'il soit remercié pour tout le travail accompli dans l'association. Il est remplacé par Annie Rat.



## LE SPECTACLE 2024

Les cinq scribes habituels ont terminé l'écriture le 15 novembre (à 21H32 !!?!) et ont présenté le scénario à l'ensemble des acteurs le 24 novembre. La première lecture aura lieu le vendredi 12 janvier à 20H30 à Viennay. Son titre : **In vino veritas !!**

Tout un programme mais notez déjà les dates :

**Générale : mercredi 26 juin**

**Vendredi : 28 et samedi 29 juin**

**Vendredi, 5 samedi 6 et dimanche 7 juillet**

**Vendredi : 12 et samedi 13 juillet**

Nous souhaitons vraiment vous retrouver pour partager un bon moment de convivialité avec vous et tous les acteurs des Randonnées Gâtinaises.

**Début du spectacle 20H00 précise à La Chapelle Bertrand**



*Siege social Mairie de La Chapelle Bertrand*

# DONNEURS DE SANG

L'Amicale des donneurs de sang « Le Sang d'Ici »

Depuis 2016, l'Amicale des donneurs de sang « Le Sang d'Ici » qui regroupe les communes de Saint-Loup-Lamairé, Assais-les-Jumeaux, Le Chillou, Gourgé et Lageon, organise des collectes régulières sur les communes de Saint-Loup-Lamairé, Assais-les-Jumeaux et Gourgé. C'est pourquoi, les membres du bureau souhaitent remercier tous les donneurs qui sont venus lors des différentes collectes, mais aussi toutes les communes qui acceptent le prêt des salles communales.

Suite à la baisse du nombre de donneurs, l'E.F.S. a décidé de passer de 5 à 4 collectes par an mais encourage les donneurs à faire des dons de plasma suite à des besoins thérapeutiques grandissants (délai de 15 jours entre 2 dons seulement), le nombre de dons de sang total (8 semaines entre 2 dons) est de 203 pour l'année 2023.

Nous avons organisé cette année deux manifestations, la Saint-Patrick le samedi 18 mars 2023 dans la toute nouvelle salle des fêtes de Gourgé et un loto le samedi 07 octobre 2023 à Viennay. Les bénéfices de ces 2 manifestations permettent de faire vivre l'Amicale et d'améliorer les collations durant les collectes. Nous avons été sollicités par le comité des fêtes de Gourgé pour donner un coup de main lors de la course de caisses à savon du dimanche 03 septembre 2023.

L'assemblée générale de l'Amicale est prévue le vendredi 16 février 2024 à Assais-les-Jumeaux.



**SUIVEZ, LIKEZ, PARTAGEZ !**

**Facebook:**

L'Amicale des donneurs de sang  
«Le Sang d'Ici»

## LE SAVIEZ-VOUS ?

Le don de plasma est également important et possible jusqu'à 66 ans. Il permet la fabrication de médicaments, vaccins ...

**Si vous êtes intéressés par ce don, n'hésitez pas à contacter Michel VENEREAU : 06 15 25 28 99**

## DATES DE COLLECTES

Samedi 30/03/2024 de 8h00 à 11h00  
GOURGÉ

Mercredi 29/05/2024 de 16h00 à 19h00  
ASSAIS-LES-JUMEAUX

Mercredi 31/07/2024 de 16h00 à 19h00  
ASSAIS-LES-JUMEAUX

Vendredi 22/11/2024 de 16h00 à 19h00  
GOURGÉ

Nous manquons de bénévoles, tout particulièrement sur la commune d'Assais-les-Jumeaux, n'hésitez pas à nous contacter, pour donner votre sang ou tout simplement, pour donner un coup de main à l'amicale lors des collectes.



## LE BUREAU

Présidente : Patricia BUFFARD

Vices – Présidents : Michel BRUNET  
et Thierry PRÉVEAU

Secrétaire : Patrice MARTIN

Secrétaire adjointe : Sophie AMILIEN

Trésorier : Séverin ROBERT

Trésorier adjoint : Jacques MÉTAIS

### Assemblée générale

Vendredi 16 février 2024 à Assais-les-Jumeaux

### St Patrick

Samedi 16 mars 2024 à Assais-les-Jumeaux / Animé par le DJ studio night (Tanché David)

### Loto de l'Amicale

Samedi 12/10/2024 à Viennay à 20h00.



## JEUNESSE

### 15-30 ans : Mélanie, référente jeunesse à votre écoute



Avec Mélanie Gentet, référente jeunesse, explorez le champ des possibles ! Elle vous accueille, vous écoute et vous accompagne dans vos envies, besoins ou projets.

#### Pour quoi la contacter ?

- Accompagnement à la création de projets
- Obtention du permis de conduire
- Rédaction de CV
- Loisirs
- Santé
- Logement
- Et pour toutes autres questions



☎ 07 82 93 85 12

✉ [jeunesse.mptchatillon@csc79.org](mailto:jeunesse.mptchatillon@csc79.org)

#### Quatre référents jeunesse sur le territoire de Parthenay-Gâtine

Ils facilitent la participation des jeunes à la vie locale, en coordonnant une médiation entre les jeunes, les élus et les associations locales. Ils font la promotion d'une politique locale en direction des jeunes, tout en les sensibilisant à leur pouvoir d'agir.



Les quatre référents jeunesse : Anne Dupont (secteur Secondigny), Denis Thibeau (secteur Ménigoute), Audrey Dupont (secteur Thénézay), Mélanie Gentet (secteur Parthenay).

#### Animateurs du Campus de projets

Les référents jeunesse animent les antennes du Campus de projets de Parthenay-Gâtine : un lieu des possibles pour les jeunes de 15 à 30 ans. Ces lieux accueillent :

- Des animations
- Des structures de service pour la jeunesse

Trois antennes sont ouvertes : **Thénézay, Ménigoute, Secondigny.**

Pour le secteur de Parthenay, le Campus de projets ouvrira courant 2024, à la Villa Parthenay, rue Mendès-France à Parthenay.

#### Le soutien financier de la Communauté de communes de Parthenay-Gâtine

Les référents jeunesse ont été recrutés par des associations (CSC Pays Ménigoutais, CSC de Châtillon-sur-Thouet, Familles rurales Thénézay), dans le cadre du développement de la politique jeunesse communautaire. La CAF et Parthenay Gâtine participent au financement des postes sur le territoire.



**Les communes de la Communauté de communes de Parthenay-Gâtine :** Adilly, Allonne, Amailloux, Aubigny, Azay-sur-Thouet, Châtillon-sur-Thouet, Doux, Fénerly, Fomperron, Gourgé, La Chapelle-Bertrand, La Ferrière-en-Parthenay, La Peyratte, Lageon, Le Retail, Le Tallud, Les Châteliers, Les Forges, Lhoumois, Ménigoute, Oroux, Parthenay, Pompaire, Pougne-Hérison, Pressigny, Reffannes, Saint-Aubin-le-Cloud, Saint-Germain-de-Longue-Chaume, Saint-Germier, Saint-Martin-du-Fouilloux, Saurais, Secondigny, Thénézay, Vasles, Vausseroux, Vautebis, Vernoux-en-Gâtine, Viennay



# Une envie de lecture et de jeux ?

## Un nouveau site internet des médiathèques et ludothèque

- Tout le catalogue : livres, jeux, jouets, journaux et magazines, CDs ou DVDs.
  - Nouveautés et coups de coeurs.
  - Compte abonné (réservation, prolongation)
- [mediatheques-ludotheque.parthenay-gatine.fr](http://mediatheques-ludotheque.parthenay-gatine.fr)

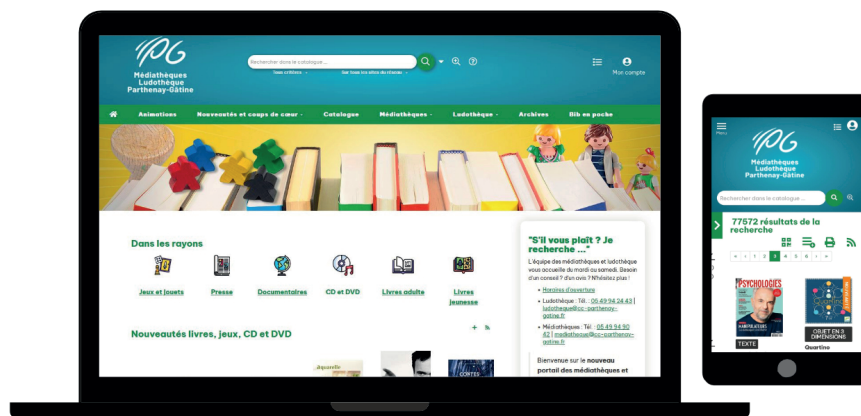

## Les bibliothèques du territoire de Parthenay-Gâtine

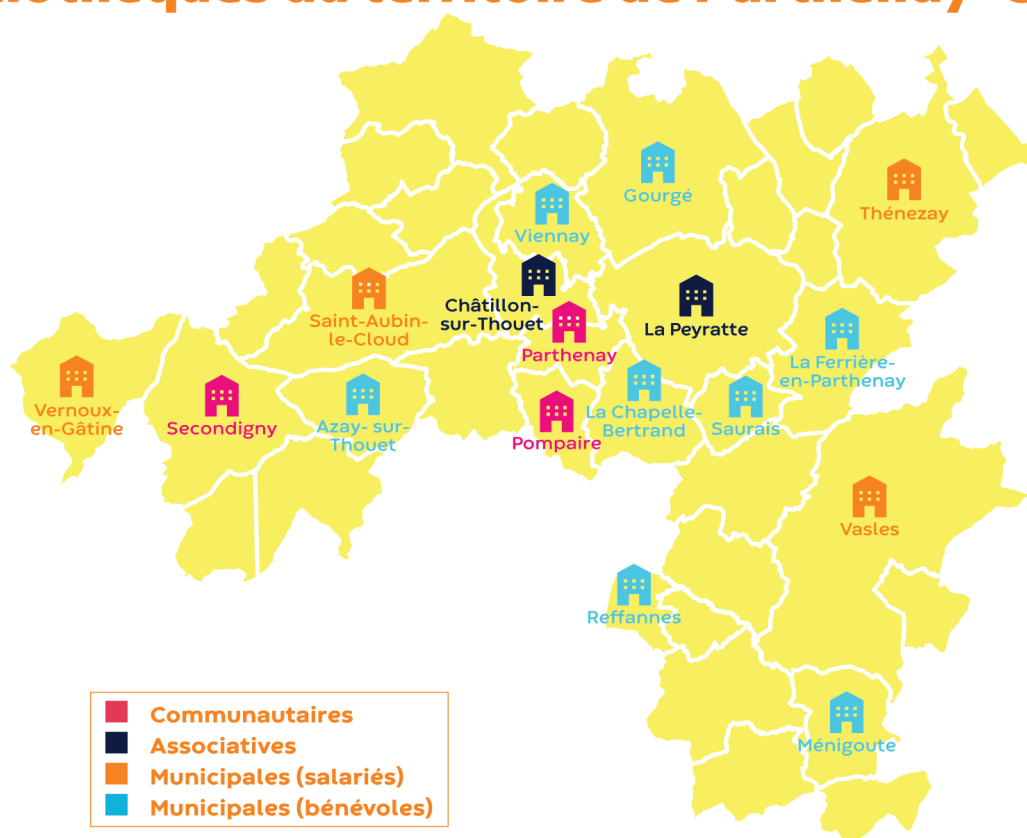

**Les communes de la Communauté de communes de Parthenay-Gâtine :** Adilly, Allonne, Amailloux, Aubigny, Azay-sur-Thouet, Châtillon-sur-Thouet, Doux, Fénerly, Fomperron, Gourgé, La Chapelle-Bertrand, La Ferrière-en-Parthenay, La Peyratte, Lageon, Le Retail, Le Tallud, Les Châteliers, Les Forges, Lhoumois, Ménigoute, Oroux, Parthenay, Pompaire, Pougne-Hérison, Pressigny, Reffannes, Saint-Aubin-le-Cloud, Saint-Germain-de-Longue-Chaume, Saint-Germier, Saint-Martin-du-Fouilloux, Saurais, Secondigny, Thénézay, Vasles, Vausseroux, Vautebis, Vernoux-en-Gâtine, Viennay

# 2024 : année olympique pour Parthenay-Gâtine

**Les Jeux olympiques et paralympiques à Paris en août 2024, le passage de la flamme à Parthenay en juin 2024, l'accueil d'athlètes olympiques du Cap-Vert en juillet 2024... Autant d'occasions de célébrer pleinement l'esprit sportif dans toutes les écoles !**

Le concept : une grande flamme périscolaire qui s'arrête dans tous les accueils périscolaires du territoire !

Dans chaque école, pendant une semaine : initiation à un sport avec un club local, décoration de la mascotte, découverte des valeurs de l'olympisme, et du Cap-Vert : les élèves vont célébrer l'esprit olympique et le sport pendant les ateliers périscolaires, sous le regard souriant de la mascotte et la lueur étincelante de la flamme !

Les élèves de l'école Nelson-Mandela de Gourgé ont eu l'immense honneur de lancer le relais en octobre 2023. Nous vous donnons rendez-vous le dimanche 2 juin 2024 pour le grand final lors du passage de la flamme olympique à Parthenay.



## Le parcours :

- **Gourgé** : semaine du 16 octobre 2023
  - **La Peyratte** : semaine du 6 novembre
  - **Vasles** : semaine du 13 novembre
  - **Ménigoute** : semaine du 20 novembre
  - **Les Châteliers** : semaine du 27 novembre
  - **Reffannes** : semaine du 4 décembre
  - **Thénezay** : semaine du 11 décembre
  - **Pompaire** : semaine du 15 janvier 2024
  - **Viennay** : semaine du 22 janvier
  - **Saint-Aubin-le-Cloud** : semaine du 29 janvier
  - **Fénery** : semaine du 5 février
  - **La Ferrière-en-Parthenay** : semaine du 12 février
  - **Parthenay (Gutenberg)** : semaine du 4 mars
- **Parthenay (Jacques-Prévert)** : semaine du 11 mars
  - **Parthenay (La Mara)** : semaine du 18 mars
  - **Parthenay (Jules-Ferry)** : semaine du 25 mars
  - **Secondigny** : semaine du 2 avril
  - **Châtillon-sur-Thouet (élémentaire)** : semaine du 8 avril
  - **Azay-sur-Thouet** : semaine du 29 avril
  - **Amailloux** : semaine du 13 mai
  - **Le Tallud** : semaine du 21 mai
  - **Châtillon-sur-Thouet (maternelle)** : semaine du 28 mai
  - **Parthenay** : du 2 juin au 25 juillet

Suivez les aventures de la flamme périscolaire et toutes les animations Terre de Jeux en Parthenay-Gâtine en vous inscrivant à la lettre d'information spéciale !

**Parthenay-Gâtine, Terre de jeux 2024 : tout un territoire mobilisé !**

[parthenay-gatine.fr/terrejeux2024/lettre](http://parthenay-gatine.fr/terrejeux2024/lettre)



**ABONNEZ VOUS !**

**Les communes de la Communauté de communes de Parthenay-Gâtine :** Adilly, Allonne, Amailloux, Aubigny, Azay-sur-Thouet, Châtillon-sur-Thouet, Doux, Fénery, Fomperron, Gourgé, La Chapelle-Bertrand, La Ferrière-en-Parthenay, La Peyratte, Lageon, Le Retail, Le Tallud, Les Châteliers, Les Forges, Lhoumois, Ménigoute, Oroux, Parthenay, Pompaire, Pougne-Hérison, Pressigny, Reffannes, Saint-Aubin-le-Cloud, Saint-Germain-de-Longue-Chaume, Saint-Germier, Saint-Martin-du-Fouilloux, Saurais, Secondigny, Thénezay, Vasles, Vausseroux, Vautebis, Vernoux-en-Gâtine, Viennay



## DEMANDES ADMINISTRATIVES

# Carte d'identité et passeport : quelles sont les démarches ?

La mairie de Parthenay, France Services Thénézay et France Services Secondigny traitent votre demande ou renouvellement de carte d'identité ou passeport. **Voici les étapes :**

### 1. Vous prenez rendez-vous avec le service le plus proche de chez vous.

**Service état-civil de la Ville de Parthenay** (Hôtel de Ville) • 05 49 94 90 01  
[parthenay.fr](http://parthenay.fr) > mes démarches > état civil > prendre un rendez-vous en mairie

**Lundi :** 9h - 12h et 13h30 - 17h30

**Mardi :** 9h - 12h et 13h30 - 17h30

**Mercredi :** 9h - 12h et 13h30 - 19h

**Jeudi :** 9h - 12h et 13h30 - 17h30

**Vendredi :** fermé le matin, ouvert de 13h30 - 17h30

**Samedi :** 9h30 - 12h (ouvert les 2 premiers samedis de chaque mois)

**France services Secondigny** • 05 49 63 55 43  
[troov.com/mairie-de-secondigny/rendez-vous](http://troov.com/mairie-de-secondigny/rendez-vous)

**Lundi :** fermé

**Jeudi :** 8h - 13h

**Mardi :** 8h - 13h

**Vendredi :** 13h30 - 18h30

**Mercredi :** 13h30 - 18h30

**Samedi :** 8h - 13h

**France services Thénézay ou Mairie Thénézay** • 05 49 63 19 99 ou 05 49 63 00 20  
**Lundi :** 13h30 - 16h30 • **Mardi, mercredi, jeudi et vendredi :** 9h15 - 13h et 13h30 - 17h15

### 2. Vous réalisez votre pré-demande en ligne sur le site national

■ Sur [ants.gouv.fr](http://ants.gouv.fr)

Si vous avez besoin d'accompagnement pour faire votre pré-demande, rendez-vous dans l'espace France Services le plus proche de chez vous :  
Il en existe trois sur le territoire de Parthenay-Gâtine :

- **Parthenay :** 16, boulevard de la Meilleraye : 05 49 95 53 25
- **Secondigny :** 1, place de l'hôtel de ville : 05 49 63 55 43
- **Thénézay :** 8, bis Cité Rondier : 05 49 63 19 99



### 3. Vous venez à votre rendez-vous avec votre dossier complet

### 4. Vous venez chercher votre carte d'identité ou passeport

- Après réception d'un sms qui indique que « Mon titre est arrivé dans mon lieu de recueil », environ huit semaines après votre premier rendez-vous en mairie.

**Les communes de la Communauté de communes de Parthenay-Gâtine :** Adilly, Allonne, Amailloux, Aubigny, Azay-sur-Thouet, Châtillon-sur-Thouet, Doux, Fénerly, Fomperron, Gourgé, La Chapelle-Bertrand, La Ferrière-en-Parthenay, La Peyratte, Lageon, Le Retail, Le Tallud, Les Châteliers, Les Forges, Lhoumois, Ménigoute, Oroux, Parthenay, Pompaire, Pougne-Hérisson, Pressigny, Reffannes, Saint-Aubin-le-Cloud, Saint-Germain-de-Longue-Chaume, Saint-Germier, Saint-Martin-du-Fouilloux, Saurais, Secondigny, Thénézay, Vasles, Vausseroux, Vautebis, Vernoux-en-Gâtine, Viennay



## NUMERIQUE

# Facilitez votre accès au numérique : de nombreux acteurs sur le territoire

Besoin de conseils pour réaliser une démarche en ligne ? Envie de naviguer sur Internet, etc ? Les conseillers numériques du territoire Parthenay-Gâtine, les agents France Services et de nombreux acteurs peuvent vous accompagner ! C'est gratuit, adapté à vos besoins, ouvert à tous.



CONSEILLER  
NUMÉRIQUE  
France  
services

## Conseillers numériques dans toutes les communes :



**Frédérique Coliaux**  
05 49 94 90 20



**Corentin Chappet**  
(Pays Ménégoûtains)  
05 49 69 93 13

[parthenay-gatine.fr/conseiller-numerique](http://parthenay-gatine.fr/conseiller-numerique)

### Où et comment ?

- **Dans toutes les communes** : permanence ou sur rendez-vous.
- **A Parthenay** : permanence le lundi, mercredi et vendredi de 13h30 à 17h30 à l'Espace Public Numérique (EPN) Armand Jubien, 5 rue Jean-Macé.
- Rendez-vous individuel ou atelier collectif
- Gratuit



## Besoin d'aide pour des démarches administratives ?

À moins de 30 minutes de chez vous, les agents France services vous accompagnent pour réaliser vos démarches

auprès de 9 opérateurs nationaux : les services des impôts (DGFiP), Pôle Emploi, la Caisse d'allocations familiales (CAF), l'Assurance maladie (CNAM), l'Assurance Vieillesse (CNAV), la Mutualité sociale agricole (MSA), les ministères de l'Intérieur et de la Justice, et La Poste.

- **France services Parthenay** - Tél. : 05 49 95 53 25  
16, boulevard de la Meilleraye, 79200 Parthenay
- **France services Secondigny** - Tél. : 05 49 63 55 43  
1, place de l'Hôtel de Ville, 79130 Secondigny
- **France services Thénézay** - Tél. : 05 49 63 19 99  
8, bis Cité Rondier, 79390 Thénézay



## Sur tout le territoire : des acteurs de proximité

- **Centre socioculturel et maison pour tous (CSC-MPT)** de Châtillon-sur-Thouet, 9, avenue Paul-Gellé  
Tél. 05 49 95 07 43
- **Centre socioculturel (CSC) du pays Ménégoûtains**, 20, rue du Château, 79340 Les Forges - Tél. 05 49 69 93 13
- **CLÉ (Communiquer Lire Écrire)**, 7 rue Jean-Macé, Parthenay et rue de l'Anjou (campus de projets), Secondigny - Tél. : 05 49 95 15 92
- **Croix Rouge Antenne locale de Parthenay**, 11, rue Prosper-Jouneau - Tél. : 05 49 94 23 45
- **Maison de l'Emploi et des Entreprises**, 13 Boulevard Edgar Quinet, Parthenay - Tél. : 05 49 94 23 46
- **Maison pour Tous de Saint-Aubin-le-Cloud**, 11, rue de l'Hôtel de ville - Tél. MPT 05 49 63 16 18
- **Médiathèque de Parthenay**, 6 place Georges Picard  
**Médiathèque de Pompaire**, Place Arthur Rimbaud  
**Médiathèque de Secondigny**, 21 rue de l'Anjou  
Tél. : 05 49 94 90 42

## LE SAVIEZ-VOUS ?

La commune de Lageon, membre de la Communauté de Communes Parthenay-Gâtine a son site internet, vous pouvez consulter toutes les actualités et les informations utiles sur le lien suivant :

**<https://www.cc-parthenay-gatine.fr/lageon>**

**Les communes de la Communauté de communes de Parthenay-Gâtine** : Adilly, Allonne, Amailloux, Aubigny, Azay-sur-Thouet, Châtillon-sur-Thouet, Doux, Fénerly, Fomperron, Gourgé, La Chapelle-Bertrand, La Ferrière-en-Parthenay, La Peyratte, Lageon, Le Retail, Le Tallud, Les Châteliers, Les Forges, Lhoumois, Ménégoûte, Oroux, Parthenay, Pompaire, Pougne-Hérisson, Pressigny, Reffannes, Saint-Aubin-le-Cloud, Saint-Germain-de-Longue-Chaume, Saint-Germier, Saint-Martin-du-Fouilloux, Saurais, Secondigny, Thénézay, Vasles, Vausseroux, Vautebis, Vernoux-en-Gâtine, Viennay



## MAISON DE L'EMPLOI ET DES ENTREPRISES DE PARTHENAY ET DE GÂTINE

### ACCOMPAGNEMENT VERS L'EMPLOI

- PLIE
- Offres
- Emploi
- Projets
- GPECT
- RH TPE
- Mobilité
- Formation
- Economie
- Jeunesse
- Entreprises
- Partenariat
- Service Civique
- Mission Locale
- Clauses Sociales
- Argent de poche
- Développement local
- ERIP : Espace Régional d'Information et de Proximité
- Contrat d'Engagement Jeune



**Jeunes (16 à 25 ans)**  
**Service Mission Locale**



**Adultes (+ de 26 ans)**  
**Service PLIE**



**Entreprises (Recrutement)**  
**Equipe Emploi**

Follow us!



**05 49 94 23 46**

**mdee-accueil@mdee-parthenaygatine.fr**

**www.mdee-parthenaygatine.fr**

**13, Boulevard Edgar Quinet, 79200 PARTHENAY**

# Pour passer un hiver serein !

## écowatt

Votre météo pour  
une consommation  
responsable.

### Téléchargez l'application et inscrivez-vous à l'alerte vigilance coupure



**DES PRÉVISIONS  
JOURNALIÈRES**  
en fonction des régions.



**DES SIGNAUX  
CLAIRS :**

**VERT :** pas d'alerte, tout va bien.



**ORANGE :** le système électrique est tendu. Les éco-gestes sont les bienvenus.



**ROUGE :** le système électrique est très tendu. Coupures inévitables si nous ne baissions pas notre consommation.

**DES NOTIFICATIONS**  
pour être alerté des moments de  
tension sur le système électrique.

C'est alors qu'il faut agir sur sa  
consommation en adoptant les éco-gestes.

Si les Deux-Sèvres sont  
en rouge : à partir de  
21h30, vérifiez si votre  
quartier est concerné  
le lendemain par le  
délestage  
sur [www.geredis.fr](http://www.geredis.fr)  
ou sur [www.enedis.fr](http://www.enedis.fr)  
(selon votre gestionnaire de réseaux)

## Adopter les éco-gestes

pour réduire votre consommation d'électricité  
et maîtriser l'augmentation de sa facture

- \* Décaler certains usages domestiques (lavage, etc.) en dehors des plages horaires 8 h/13 h et 18 h/20 h.
- \* Couvrir les casseroles et les poêles pour raccourcir le temps de cuisson.
- \* Baisser la température de chauffage à 19°.
- \* Privilégier le système éco des lave-linge et lave-vaisselle et les faire fonctionner à plein.
- \* Généraliser l'éclairage LED et en réduire la consommation.
- \* Ne pas utiliser systématiquement le sèche-linge.
- \* Ne pas laisser brancher les ordinateurs et les consoles de jeux.
- \* Dégivrer congélateur et réfrigérateur.
- \* Éteindre les lumières inutiles, la box et les veilles.
- \* Recharger les véhicules électriques en dehors des périodes de pointe.
- \* Réduire l'utilisation de l'eau chaude, en limiter la température et la produire avec le chauffe-eau en dehors des périodes de pointe.
- \* ...

*L'énergie la moins chère  
est celle que nous ne  
consommons pas.*

DERNIER RECOURS : LE DÉLESTAGE

### Comment serait-il organisé ?

- 1 Les coupures se feront à priori durant les périodes de pointe :

Le matin : 8 h / 13 h      Le soir : 17 h 30 / 20 h 30

- 2 Aucun foyer ne sera coupé plus de 2 h.

- 3 Une partie seulement des foyers sera coupé et à tour de rôle.

- 4 Les usagers sensibles ne seront pas coupés (hôpitaux, sécurité, défense nationale, industries à risque...).

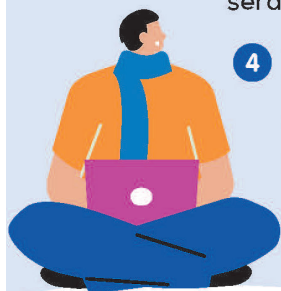

## Les conseils pratiques



**RADIO  
À PILE  
& JEUX**

pour occuper le temps.



**NOURRITURE**

ne nécessitant pas  
de cuisson (conserves,  
petits pots bébé...).



**LAMPE  
DE POCHE**

bougies, briquet  
ou allumettes.



**BATTERIES**

Pensez à recharger  
vos appareils et les  
batteries externes



**NE PAS PRENDRE  
L'ASCENSEUR**



**APPAREILS SENSIBLES**

Coupez leur alimentation  
avant le créneau horaire de  
la coupure



**LAISSER  
OUVERT**

les ouvrants électrique  
(volet roulant, portail  
ou porte de garage  
électrique)



**VÊTEMENTS  
CHAUDS**

## PROJET DE PARC NATUREL RÉGIONAL DE GÂTINE POITEVINE

### Une première version de la Charte validée

Le 2 octobre 2023 les élus du Pays de Gâtine (représentant les Communautés de communes de Val de Gâtine, Parthenay Gâtine et de l’Airvaudais Val du Thouet) ont validé une première version de la Charte du Parc naturel régional (PNR) fruit d’un long travail de concertation et de recherche de consensus entre les élus et acteurs du territoire. La charte d’un Parc naturel régional est le contrat qui fixe les objectifs à atteindre, les orientations de protection, de mise en valeur et de développement du PNR, ainsi que les mesures qui lui permettent de les mettre en œuvre. Elle est valable 15 ans (puis il faut la renouveler) et permet d’assurer la cohérence et la coordination des actions menées sur le territoire du PNR par les diverses collectivités publiques. Vous pouvez retrouver cette première version de la Charte du PNR de Gâtine poitevine sur le site internet du Pays de Gâtine.

### Le PNR c’est pour quand ?

La création d’un Parc naturel régional est une procédure assez longue et exigeante. Le label Parc étant réservé à des territoires d’exception se dotant d’objectifs ambitieux, l’Etat et la Région doivent s’assurer de la qualité du projet. Par ailleurs, au niveau local, la Charte doit entraîner l’adhésion du plus grand nombre, ce qui nécessite des temps de concertation avec les élus et acteurs locaux pour écrire chaque détail du projet.

Ainsi après cette première version du projet de Charte validée par le Comité syndical du Pays de Gâtine en octobre 2023, la Charte va être soumise à plusieurs phases d’avis (consultation des services de l’Etat, de la Fédération des PNR de France, enquête publique) avant d’aboutir à sa version définitive. Cette version définitive sera soumise au vote de votre conseil municipal. C’est ce vote qui permettra de statuer sur l’intégration de votre commune au périmètre du Parc naturel régional. Les délais prévisionnels permettent d’envisager cette délibération à la fin de l’année 2025. Le PNR de Gâtine poitevine pourrait ainsi voir le jour en 2026, suite à un décret de classement pris par le Premier ministre.



## Connaissez-vous la forêt de Gâtine ?

La Gâtine est reconnue pour son linéaire de haie formant un bocage préservé. Mais saviez-vous que ce territoire possède une majorité des massifs du Département ? La forêt recouvre ainsi près de 12% du territoire et on peut trouver jusqu'à 40% de surface forestière dans certaines communes. Ce riche patrimoine écologique et économique est particulièrement sensible au changement climatique et aux modalités de gestion de la ressource en bois. Afin de garantir une gestion durable de la forêt en Gâtine, le Pays a engagé l'élaboration d'une Charte Forestière de Territoire en partenariat avec les élus et les acteurs de la filière forêt-bois. Ce document s'intéresse à des sujets variés comme la gestion durable sylvicole, la mobilisation de la ressource forestière pour le bois-énergie, la valorisation et de transformation du bois, la préservation des milieux et de la biodiversité, la sensibilisation aux risques naturels ou encore les loisirs pratiqués en forêt.

### Observons la Gâtine, observons votre commune

Sur le site internet du Pays de Gâtine, vous avez accès librement à l'observatoire cartographique du territoire et vous pouvez consulter un ensemble de données sur votre commune ou le périmètre du projet de PNR (évolution du linéaire de haies, informations touristiques, zones à enjeux pour la biodiversité, données démographiques ou encore les différents projets accompagnés par des aides publiques sur le territoire).





# PLAN CLIMAT AIR ÉNERGIE TERRITORIALE DE GÂTINE

Sensibles à l'impact du dérèglement climatique en Gâtine, le PETR et les 3 communautés de communes de l'Airvaudais-Val du Thouet, de Parthenay-Gâtine et de Val de Gâtine se mobilisent

D'ici la fin du siècle, si on se réfère aux différents rapports du GIEC (Groupement d'experts Intergouvernemental sur L'Evolution du Climat) réalisés entre 1990 et 2021, notre territoire risque de subir un réchauffement qui pourrait entraîner un assèchement des sols, une augmentation des journées chaudes et une hausse de la vulnérabilité du territoire face aux changements climatiques. Certaines ressources et activités de Gâtine pourraient alors en être impactées (gestion des eaux, exploitation des sols, biodiversité, pratiques agricoles et culturelles, cadre de vie, ...).

En 2019, un diagnostic territorial a été réalisé, permettant de mieux appréhender les enjeux du réchauffement climatique en Gâtine. Aujourd'hui, élus intercommunaux et communaux travaillent ensemble à la réalisation d'une stratégie globale, déclinée en plans d'actions territorialisés pour répondre à ces défis.

## PLANIFIER POUR MAÎTRISER

D'Airvault à Coulonges sur l'Autize, de Saint-Germier à Amailloux, de nombreuses actions visant à atténuer notre empreinte carbone ont été enclenchées, ou sont en cours de réalisation, aussi bien à l'initiative des collectivités locales, de partenaires privés, associatifs que des habitants. L'objectif est d'en définir de nouvelles, à mettre en œuvre sur les 6 prochaines années, sur chaque intercommunalité

→ **Construire un Plan Climat Air Energie territorial de Gâtine (PCAET) répond donc une démarche réfléchie, concertée et misant sur la complémentarité des actions, qui nous concernent tous.**

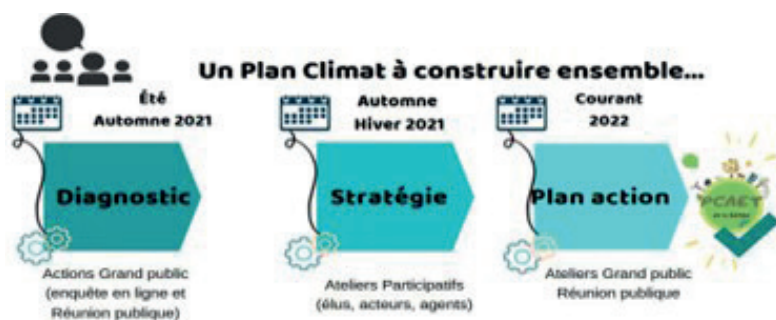
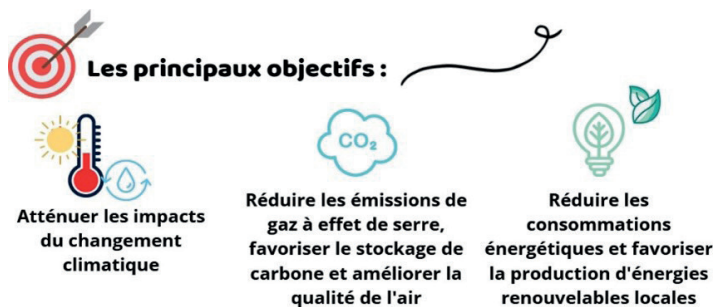

## TOUS MOBILISÉS !

Elus, entrepreneurs, bénévoles, citoyens, jeunes et moins jeunes ... votre participation compte. Vous pouvez vous connecter sur notre site pour répondre à un questionnaire en ligne qui ne vous prendra que quelques minutes !

## À VENIR ...

Réunions publiques, ateliers participatifs, autres questionnaires en ligne, actions de sensibilisation et de communication, ... suivront très prochainement, pour construire ensemble la Gâtine de demain.

Suivez toute l'actualité du PCAET sur le site du Pays de Gâtine

Rubrique

« Nos missions »

« Plan Climat Air Energie Territorial »

Renseignements - Pays de Gâtine

05 49 64 25 49

pays-de-gatine@gatine.org





☎ **15**  
**SAMU**

Pour obtenir l'intervention d'une équipe médicale lors d'une situation de détresse vitale, ainsi que pour être redirigé vers un organisme de soins.

☎ **17**  
**POLICE SECOURS**

Pour signaler une infraction qui nécessite l'intervention immédiate de la police.

☎ **18**  
**SAPEURS-POMPIERS**

Pour signaler une situation de péril ou un accident concernant des biens ou des personnes et obtenir leur intervention rapide.

☎ **112**  
**NUMÉRO D'URGENCE EUROPÉEN**

Si vous êtes victime ou témoin d'un accident dans un pays de l'Union Européenne.

**LES NUMÉROS D'URGENCE À CONNAÎTRE**

GRATUITS ET JOIGNABLES 7J/7 ET 24H/24.

FÉDÉRATION FRANÇAISE DES TÉLÉCOMS

**114**

**NUMÉRO D'URGENCE POUR LES PERSONNES SOURDES ET MALENTENDANTES**

Accessible par visioconférence, tchat, SMS et fax pour contacter le 15, 17 et 18. Application "Urgence 114" disponible sur iOS et Android.

☎ **3117**

Pour signaler **par téléphone** une situation suspecte, dangereuse ou d'une agression **dans le bus, métro, RER, en gare ou à bord d'un train.**

☎ **39 19**

Chantage, humiliation, injures, coups... Les femmes victimes de violences peuvent contacter le 3919. Gratuit et anonyme, ce numéro de téléphone est accessible de 9h à 19h du lundi au samedi.

☎ **119**

Numéro d'urgence dédié aux **enfants en danger**, victimes de violences physiques ou psychologiques.

**31 117**

Pour signaler **par SMS** une situation suspecte, dangereuse ou d'une agression **dans le bus, métro, RER, en gare ou à bord d'un train.**

☎ **115**

**Numéro du SAMU Social**, vient en aide aux personnes sans abri et en grande difficulté sociale.

☎ **116 000**

Numéro d'urgence en cas de **disparition d'enfants**, il a pour mission d'écouter et soutenir les familles d'enfants disparus.

**URGENCES**

## UTILES

Gendarmerie Parthenay .....	05 49 95 26 17
Mairie .....	05 49 69 83 45
Service Déchets .....	05 49 94 90 13
Communauté Communes Parthenay Gâtine .....	05 49 94 03 77
Ecole Amailloux .....	05 49 95 52 49
Ecole Viennay .....	05 49 95 09 73
Taxis BROSSARD .....	05 49 95 20 22 ou 06 81 58 09 34
Cabinet infirmier Parthenay .....	05 49 95 34 45
Hôpital Nord Deux-Sèvres .....	05 49 68 49 68
ADMR Nord Gâtine .....	05 49 63 01 75
Familles Rurales .....	05 49 80 03 59
Caisse Primaire Assurance Maladie .....	36 46
Caisse Allocations Familiales .....	08 10 25 79 10
Mutualité Sociale Agricole Parthenay .....	05 49 43 86 79
Service des impôts .....	05 49 95 74 50
Trésorerie Parthenay .....	05 49 95 46 19





MAIRIE - 27 ROUTE DE LA LIBERTÉ - 79200 LAGEON

Tèl : 05 49 69 83 45

[secretariat.lageon@orange.fr](mailto:secretariat.lageon@orange.fr)